2 ФЕВРАЛЯ - ДЕНЬ ПОБЕДЫ
В СТАЛИНГРАДСКОЙ БИТВЕ!

Начало Сталинградской битвы

Для гитлеровцев этот город имел особое значение. Они прекрасно понимали, что это город - символ, носящий имя Сталина, играл главную роль в сознании советского народа. Немцы решили захватить город, перерезать Волгу, задушить Россию …

12 июля 1942 г. был образован Сталинградский фронт,

а день 17 июля вошел в историю как начало Сталинградской битвы.

На 12 день сражения

Гитлер своим армиям:
«Сходу с юга овладеть городом, взяв в клещи войска Сталинградского фронта».

Нарком обороны И.В.Сталин.

Приказ № 227:

«…Отступать дальше – значит загубить себя и Родину…

Отныне железный закон –НИ ШАГУ НАЗАД!»

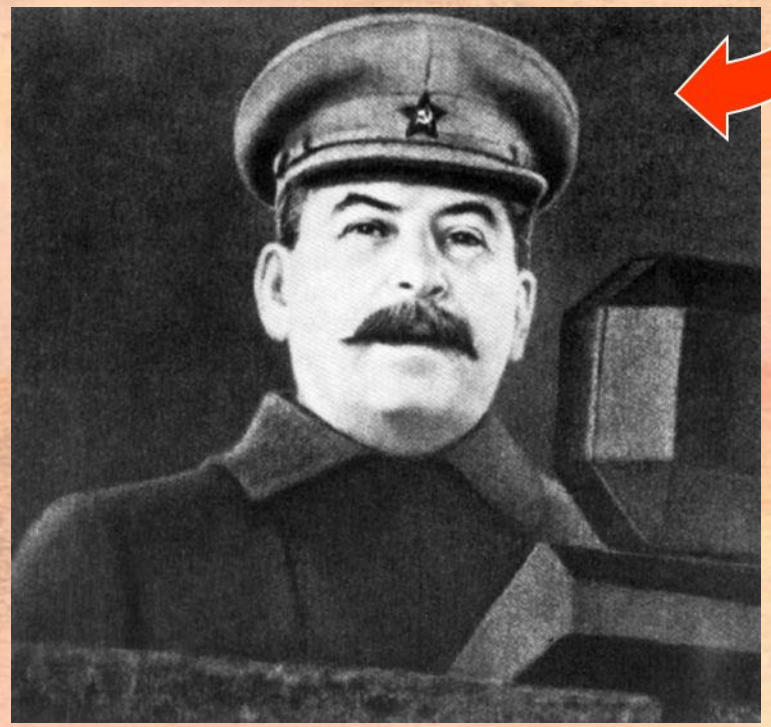

Ожесточённые бои в самом городе продолжались более двух месяцев. В военной истории до Сталинграда не были известны столь упорные городские сражения.

За каждый дом.

За каждый этаж или подвал.

За каждую стену.

Сталинград защищали две армии

64-я под командованием Шумилова Михаила Степановича (1895 – 1975). Генерал-полковник. Герой Советского Союза.

62-я под командованием Чуйкова Василия Ивановича (1900 – 1982). Маршал. Дважды Герой Советского Союза.

Осадой города командовал фельдмаршал Паулюс- командующий 6-й германской армией

Операции «Ураган» и «Кольцо»

Советские войска ответили врагу операциями «Ураган» и «Кольцо» под командованием генерала Константина Константиновича Рокоссовского, что привело к разгрому вражеских войск.

Уроженец Иркутской области,
Белобородов Афанасий Павлентьевич
в качестве командира 5-го гвардейского корпуса участвовал
с 24 ноября по 20 января 1943 года в Великолукской наступательной операции, успех которой привел к победе в Сталинградской битве.
За заслуги в руководстве боевыми действиями своего корпуса в этой операции Белобородов был награжден орденом Кутузова II степени.

Дважды герой Советского Союза, генерал армии Белобородов Афанасий Павлентьевич

Сталинградская битва явила примеры массового героизма, в которых ярко проявились лучшие качества

воинов-патриотов — от солдата до маршала Среди них:

Легендарный снайпер – Василий Григорьевич Зайцев

С 10 ноября по 17 декабря 1942 уничтожил 225 солдат и офицеров германской армии и их союзников, включая 11 снайперов.

Максим Александрович Пассар

Максим Пассар, как и Василий Зайцев, был снайпером.

Его необычная для нашего уха фамилия переводится с нанайского как "меткий глаз". До войны он был охотником. Сразу после нападения гитлеровцев Максим пошел служить добровольцем, учась в снайперской школе. После ее окончания оказался в 117 стрелковом полку 23 стрелковой дивизии 21 армии, с 10 ноября 1942 года переименованной в 65 армию, 71 гвардейскую дивизию.

Яков Федотофич Павлов

Яков Павлов является, пожалуй, самым известным героем Сталинграда. Вечером 27 сентября 1942 года он получил боевое задание командира роты лейтенанта Наумова разведать обстановку в 4-этажном здании в центре города, которое имело важное тактическое положение. Этот дом вошёл в историю Сталинградской битвы как «Дом Павлова».

Сержант Яков Павлов стал единственным, кто получил за оборону дома звание Героя Советского Союза.

Связист
Матвей Мефодиевич Путилов

Когда на Мамаевом кургане в самый напряженный момент боя прекратилась связь, рядовой связист 308-й стрелковой дивизии Матвей Путилов пошел ликвидировать разрыв провода. При восстановлении поврежденной линии связи, ему осколками мины раздробило обе руки. Теряя сознание, он крепко зажал зубами концы провода. Связь была восстановлена. За этот подвиг Матвей был посмертно награжден орденом Отечественной войны II степени. Его катушка связи передавалась лучшим связистам 308-й дивизии.

Морской пехотинец Михаил Аверьянович Паникаха

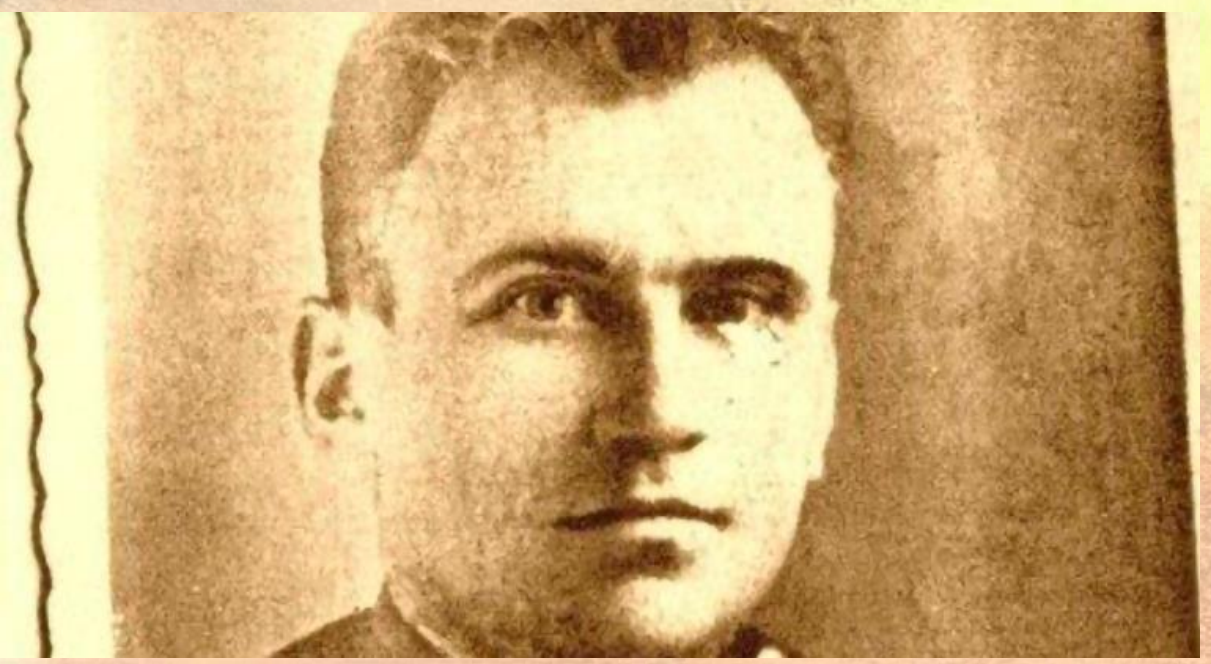

2 октября 1942 года в бою при защите завода «Красный Октябрь» красноармеец Михаил Паникаха совершил подвиг. На окоп, в котором он находился, двигались вражеские танки. Взяв две бутылки с горючей жидкостью, Михаил пополз в сторону головного немецкого танка. Пуля попала в одну из бутылок, жидкость моментально разлилась по телу бойца и воспламенилась. Вспыхнув факелом, Михаил бросился на решётку моторного люка и разбил об неё вторую бутылку. Немецкий танк остановился. За этот подвиг 9 декабря 1942 года Михаил Паникаха был посмертно награждён орденом Отечественной войны I степени. Михаила похоронили в глубокой воронке, близ завода «Красный Октябрь».

Люся Радыно
(Людмила Владимировна Бесчастнова)

Одной из героинь Сталинграда стала 12-летняя девочка Люся Радыно.

Она оказалась в Сталинграде после эвакуации из Ленинграда. Однажды в детприемник, где была девочка, пришел офицер и сказал, что проводится набор юных разведчиков для добывания ценной информации за линией фронта.

Люся сразу же вызвалась помочь. В разведшколе ей провели инструктаж по сбору разведданных, дали указания, как себя вести.

Всего Люся ходила за линию фронта семь раз, ни разу не допустив ни одной ошибки. Командование наградило Люсю медалями «За отвагу» и «За оборону Сталинграда».

Разгром немецко-фашистских войск под Сталинградом положил начало коренному перелому в Великой Отечественной войне 1941-1945 г.г.

В память о Сталинградской битве…

Мамаев курган - возвышенность на правом берегу реки Волги в центре Волгограда, где во время Сталинградской битвы происходили ожесточённые бои.

Сегодня Мамаев курган известен в первую очередь памятником- ансамблем «Героям Сталинградской битвы» с главным монументом «Родина-мать зовет!».

Скульптура «Война».

Из монолитного камня высечена фигура бойца, держащего в руках оружие
и гранату, готового умереть, но не пропустить врага.

Горельеф «Память поколений».

Огромное сооружение, на котором изображены люди, несущие к могилам павших героев цветы и венки.

Зал Боевой Славы.

В центре помещения располагается рука, высота которой составляет пять метров. Она держит зажженный факел с Вечным огнем.

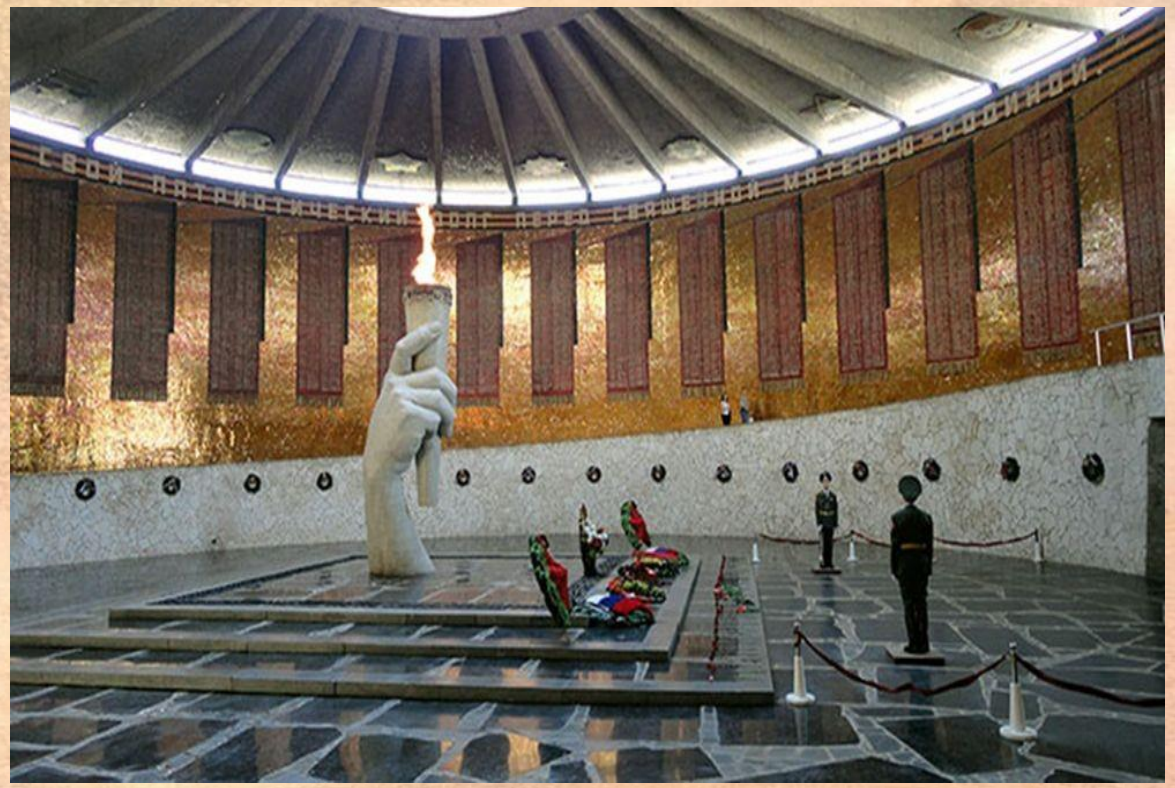

Скульптура «Скорбящая мать».

Она стоит в окружении воды, которая символизирует море пролитых слез в память о погибших сыновьях, мужьях, отцах и братьях.

СТАЛИНГРАД

200 ДНЕЙ МУЖЕСТВА И СТОЙКОСТИ